

A.S.S.T. della Brianza

CRITERI DI VALUTAZIONE EX ART. 19 D.LGS. n. 33/2013

ESTRATTO

del verbale del 23 SETTEMBRE 2024 del pubblico concorso per titoli ed esami per la copertura di n. 2 posti di Operatore Tecnico Specializzato – idraulico – Area degli Operatori.

La Commissione dispone complessivamente di 100 punti così suddivisi (art.8 del D.P.R. n.220/01):

-40 punti per i titoli

-60 punti per le prove d'esame

I punti per le prove d'esame sono così ripartiti:

-30 punti per la prova pratica

-30 punti per la prova orale

TITOLI

I punti per la valutazione dei titoli sono ripartiti fra le seguenti categorie alle quali è attribuito un punteggio massimo come sotto specificato;

- | | |
|---|----------|
| a) titoli di carriera | punti 15 |
| b) titoli accademici e di studio | punti 5 |
| c) pubblicazioni e titoli scientifici | punti 5 |
| d) curriculum formativo e professionale | punti 15 |

a) TITOLI DI CARRIERA punteggio max 15 punti

Servizio reso presso le unità sanitarie locali, le aziende ospedaliere, gli enti di cui agli articoli 21 e 22 del D.P.R. 220/01 e presso altre pubbliche amministrazioni quale:

- Operatore Tecnico Specializzato - Idraulico punti 1,200 per anno

I periodi di servizio prestati a tempo parziale sono valutati proporzionalmente all'orario di lavoro previsto dal Contratto collettivo nazionale di lavoro.

b) PUBBLICAZIONI e TITOLI SCIENTIFICI punteggio max 5 punti

La Commissione, a mente dell'art.11 del D.P.R. 220/2001, ritiene di attribuire i seguenti punteggi per i lavori su argomenti attinenti il profilo messo a bando:

monografie e capitoli di libro	0,200 ciascuna
pubblicazioni su rivista internazionale come primo o ultimo autore	0,150 ciascuna
pubblicazioni su rivista nazionale come primo o ultimo autore	0,100 ciascuna
pubblicazioni a firma congiunta su rivista internazionale	0,100 ciascuna
pubblicazioni a firma congiunta su rivista nazionale	0,050 ciascuna
abstracts, comunicazioni, poster, e simili	0,020 ciascuno

Saranno valutate esclusivamente le pubblicazioni edite a stampa.

c) CURRICULUM FORMATIVO E PROFESSIONALE punteggio max 15 punti

E' valutato in base ai criteri indicati nell'art.11 del D.P.R.220/01, e precisamente:

- nel curriculum formativo e professionale sono valutate le attività professionali e di studio, formalmente documentate, non riferibili ai titoli già valutati nelle precedenti categorie, idonee ad evidenziare, ulteriormente, il livello di qualificazione professionale acquisito nell'arco dell'intera carriera e specifiche rispetto alla posizione funzionale da conferire, nonché gli incarichi di insegnamento conferiti da enti pubblici.

In tale categoria rientrano:

- le attività di partecipazione a congressi, seminari, anche come docente o relatore, nonché gli incarichi di insegnamento conferito da enti pubblici.
- gli eventi formativi accreditati quale attività di formazione continua dalla Commissione Nazionale per la Formazione Continua.

Non sono valutabili le idoneità in concorsi relativi al medesimo profilo professionale oggetto del concorso.

La Commissione pertanto ritiene di adottare i seguenti criteri di attribuzione dei punteggi, il totale del curriculum sarà dato dalla somma dei punteggi attribuiti ad ogni singolo titolo presentato dal candidato:

- servizi prestati con contratto a vario titolo non valutabili nei titoli di carriera nel profilo professionale messo a concorso, svolti presso enti pubblici e/o privati
punti 0,600 per anno
- frequenza volontaria in qualità di idraulico
non valutabile

Qualora nella compilazione della domanda non sia specificata, né risulti indirettamente dalla documentazione prodotta, il profilo nel quale il servizio è stato prestato nella posizione di ruolo, di incaricato o in base a rapporto convenzionale, ovvero non sia identificabile la natura giuridica dell'Azienda presso la quale il servizio è stato prestato, il servizio stesso sarà valutato con il minor punteggio attribuibile: punti 0,600.

Qualora nelle dichiarazioni allegate non sia riconducibile la natura giuridica dell'Azienda e la natura giuridica del tipo di contratto il servizio non sarà valutato.

Partecipazioni a corsi, congressi, convegni, seminari, ecc. nella materia oggetto del concorso o in materie attinenti, la commissione decide di non valutare i corsi di aggiornamento pre titolo di studio requisito di ammissione:

Per gli eventi formativi quale partecipante/uditore viene attribuito un punteggio di 0,005 a corso.

Per gli eventi formativi quale relatore viene attribuito un punteggio di 0,005 per ogni giorno.

La Commissione ritiene di non valutare i corsi di formazione ECDL e similari e i corsi di Lingue in quanto ritenuti non attinenti al profilo professionale messo ad incarico.

Corso per addetto antincendio e sicurezza sul lavoro punti 0,010

Incarichi di insegnamento di materie attinenti al profilo messo ad incarico:

- l'attività di docenza a corsi universitari delle professioni sanitarie e/o a corsi di formazione professionale in ambito sanitario punti 0,003 per ora

Vengono adottati, sempre in base alla sopraccitata normativa, i seguenti altri criteri:

- ai soli fini della valutazione come titolo nei concorsi di assunzione, il servizio a tempo determinato prestato presso pubbliche amministrazioni, in base alle tipologie del rapporto di lavoro prevista dai contratti collettivi nazionali di lavoro, è equiparato al servizio a tempo indeterminato.
- i servizi saranno valutati fino alla data di rilascio del relativo certificato o fino alla data dichiarata dal candidato sotto forma di autocertificazione;
- i periodi di servizio omogeneo sono cumulabili.
- per i periodi di servizio non specificatamente determinati, le annate saranno calcolate dal 31 dicembre del primo anno all'1 gennaio dell'ultimo anno, mentre le mensilità saranno calcolate dall'ultimo giorno del primo mese al primo giorno dell'ultimo mese.
- le frazioni di anno sono valutate in ragione mensile considerando, come mese intero, periodi continuativi di giorni trenta o frazioni superiori a quindici giorni.
- in caso di servizi contemporanei è valutato quello più favorevole al candidato.

Il punteggio per attività espletate in base ai rapporti convenzionali sopraccitati è attribuito in proporzione all'impiego orario stabilito dal rapporto convenzionale, rispetto a quello previsto per il rapporto di lavoro a tempo pieno;

I servizi ed i titoli acquisiti presso istituti, enti ed istituzioni privati di cui agli articoli 4, commi 12 e 13, e 15-undices del decreto legislativo 30.12.92 n.502, e successive modificazioni, sono equiparati ai corrispondenti servizi e titoli acquisiti presso le aziende sanitarie secondo quanto disposto dagli articoli 25 e 26 del Decreto del Presidente della Repubblica 20.12.1979 n.761;

I servizi antecedenti alla data del provvedimento di equiparazione, sono valutati, per il 25% della rispettiva durata, con i punteggi previsti per i servizi presso gli ospedali pubblici nella categoria di appartenenza.

Il servizio prestato presso case di cura convenzionate o accreditate, con rapporto continuativo, è valutato, per il 25% della sua durata come servizio prestato presso gli ospedali pubblici nella categoria di appartenenza.

Il servizio prestato all'estero dai cittadini italiani e dai cittadini degli Stati membri dell'Unione europea, della Comunità Economica Europea, nelle istituzioni e fondazioni sanitarie pubbliche e private senza scopo di lucro, ivi compreso quello prestato ai sensi della legge 26.2.87 n.49,

equiparabile a quello prestato dal personale del ruolo sanitario, e valutato con i punteggi previsti per il corrispondente servizio di ruolo, prestato nel territorio nazionale, se riconosciuto ai sensi della legge 1.07.1960, n.735;

Il servizio prestato presso organismi internazionali è riconosciuto con le procedure della legge 10.7.60 n.735, ai fini della valutazione come titoli con i punteggi indicati nel punto precedente.

PROVA PRATICA

esecuzione di tecniche specifiche connesse al profilo messo a concorso. Detta prova potrà consistere anche nella soluzione di quesiti a risposta sintetica ovvero a risposta multipla;

Il superamento della prova pratica è subordinato al raggiungimento di una valutazione di sufficienza espressa in termini numerici di almeno 21/30.

PROVA ORALE

Ai candidati verranno formulate, oltre alla prova sorteggiata, domande ai fini dell'accertamento della conoscenza dell'uso delle apparecchiature e delle applicazioni informatiche e della lingua inglese.

La Commissione inoltre, per i candidati stranieri, provvederà all'accertamento della conoscenza della lingua italiana.

Alla prova orale verrà attribuito un punteggio complessivo che comprende anche la parte relativa alla lingua inglese e agli elementi di informatica; l'errata risposta alla domanda di inglese e di informatica, tuttavia, non potrà comportare il mancato superamento della prova orale. Il superamento della prova orale è subordinato al raggiungimento di una valutazione di sufficienza espressa in termini numerici di almeno 21/30.

Sistema Socio Sanitario



Regione
Lombardia

ASST Brianza

CONCORSO PUBBLICO PER LA COPERTURA DI N. 2 POSTI DI OPERATORE TECNICO SPECIALIZZATO – IDRAULICO - AREA
DEGLI OPERATORI

PROVA PRATICA NR. 1

Dai materiali messi a disposizione al candidato, identificare i principali componenti/particolari descrivendone le funzioni.

Il candidato inoltre, descriva in sequenza le azioni/procedure da eseguire per effettuare, una saldatura su tubo di scarico in piombo in modo conforme alla regola dell'arte, secondo quanto previsto dalla norma della sicurezza dei luoghi di lavoro, tenuto conto delle condizioni di esercizio e degli usi cui è destinato.

SO
V
M

Sistema Socio Sanitario



Regione
Lombardia

ASST Brianza

CONCORSO PUBBLICO PER LA COPERTURA DI N. 2 POSTI DI OPERATORE TECNICO SPECIALIZZATO – IDRAULICO - AREA
DEGLI OPERATORI

PROVA PRATICA NR. 2

**Dai materiali messi a disposizione al candidato, identificare i principali componenti/particolari
descrivendone le funzioni.**

**Il candidato inoltre, descriva in sequenza le azioni/procedure da eseguire per l'assemblaggio di
una cassetta scarico wc esterna.**

Handwritten signature and initials, including the letters "M" and "B".

Sistema Socio Sanitario



Regione
Lombardia

ASST Brianza

CONCORSO PUBBLICO PER LA COPERTURA DI N. 2 POSTI DI OPERATORE TECNICO SPECIALIZZATO – IDRAULICO - AREA
DEGLI OPERATORI

PROVA PRATICA NR. 3

**Dai materiali messi a disposizione al candidato, identificare i principali componenti/particolari
descrivendone le funzioni.**

**Il candidato inoltre, descriva in sequenza le azioni/procedure da eseguire per l'assemblaggio di
un miscelatore completo di piletta e sifone su un lavabo.**

PROVA ORALE

PROVA NR. 1

CONCORSO PUBBLICO PER LA COPERTURA DI N. 2 POSTI DI OPERATORE TECNICO SPECIALIZZATO IDRAULICO - AREA DEGLI OPERATORI

1. SE AL SUOLO ABBIAMO UNA PRESSIONE ATMOSFERICA DI 1 BAR FINO A CHE ALTEZZA E' POSSIBILE POMPARE ACQUA?
2. DA COSA E' CARATTERIZZATA LA DUREZZA DELL'ACQUA? QUALI AZIONI SI POSSONO INTRAPPRENDERE PER ABBATTERE LA DUREZZA?
3. COSA RAPPRESENTA LA FIGURA SOTTO INDICATA E A COSA SERVE?

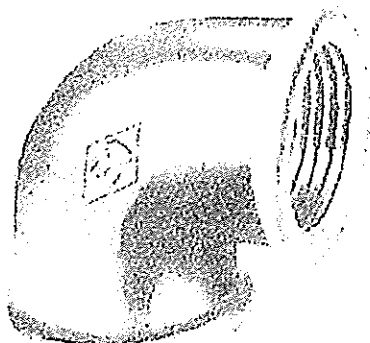



PROVA ORALE

PROVA NR. 2

CONCORSO PUBBLICO PER LA COPERTURA DI N. 2 POSTI DI OPERATORE TECNICO SPECIALIZZATO IDRAULICO - AREA DEGLI OPERATORI

1. COSA RAPPRESENTA LA FIGURA SOTTO INDICATA E A COSA SERVE?

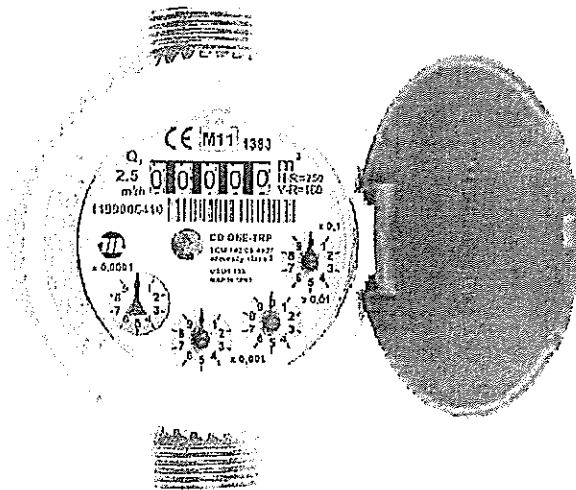

2. NEGLI IMPIANTI TERMOIDRAULICI L'ABBREVIAZIONE "PN" COSA IDENTIFICA?

3. COSA SONO I GRUPPI DI SICUREZZA PER SCALDA ACQUA AD ACCUMULO? A COSA SERVONO





PROVA ORALE

PROVA NR. 3

CONCORSO PUBBLICO PER LA COPERTURA DI N. 2 POSTI DI OPERATORE TECNICO SPECIALIZZATO IDRAULICO - AREA DEGLI OPERATORI

1. COSA RAPPRESENTA LA FIGURA SOTTO INDICATA E A COSA SERVE?

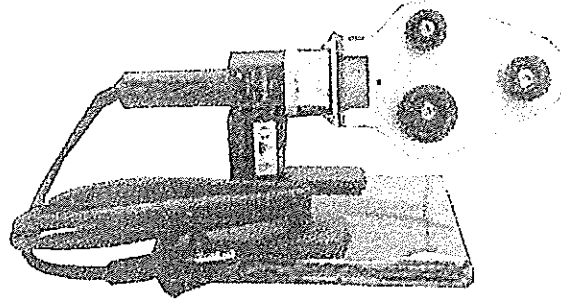

2. A COSA SERVONO I VASI DI ESPANSIONE E QUANTI NE CONOSCI?

3. I TUBI DI GHISA, CON QUALE TIPO DI GIUNTO VENGONO UNITI GENERALMENTE?

SO
K
M
M