

**CRITERI DI VALUTAZIONE EX ART. 19 D.LGS 33/2013
ESTRATTO**

Dal verbale del 19 dicembre 2025 della commissione esaminatrice del pubblico concorso per titoli ed esami per la copertura di n. 1 posti di Dirigente Medico nella disciplina di Oftalmologia.

La Commissione dispone complessivamente di 100 punti così ripartiti (art.27 del D.P.R. n.483 del 10/12/1997):

- a) 20 punti per i titoli;
- b) 80 punti per le prove d'esame.
- I punti per le prove d'esame sono così ripartiti:
 - a) 30 punti per la prova scritta;
 - b) 30 punti per la prova pratica;
 - c) 20 punti per la prova orale.
- I punti per la valutazione dei titoli sono così ripartiti:
 - a) titoli di carriera: 10 punti
 - b) titoli accademici e di studio: 3 punti
 - c) pubblicazioni e titoli scientifici: 3 punti
 - d) curriculum formativo e professionale: 4 punti

1) Titoli di carriera:

a) servizi di ruolo prestati presso le unità sanitarie locali o le aziende ospedaliere e servizi equipollenti ai sensi degli artt.22 e 23:

- 1) servizio nel livello dirigenziale a concorso, o livello superiore, nella disciplina, punti 1,000 per anno;
- 2) servizio in altra posizione funzionale nella disciplina a concorso, punti 0,500 per anno;
- 3) servizio in disciplina affine ovvero in altra disciplina da valutare con i punteggi di cui sopra ridotti rispettivamente del 25 e del 50 per cento,
- 4) servizio prestato a tempo pieno da valutare con i punteggi di cui sopra aumentati del 20 per cento;

b) servizio di ruolo quale medico presso pubbliche amministrazioni nelle varie qualifiche secondo i rispettivi ordinamenti, punti 0,500 per anno.

La Commissione, visto l'art. 1 – commi 547 e segg. – della legge 30.12.2018, n. 145, per i servizi prestati da medici specializzandi alle dipendenze di Aziende Sanitarie Pubbliche nella disciplina oggetto del presente concorso, ritiene di attribuire il punteggio previsto dall'art. 27 – p. 4 – lett. b) del DPR n. 483/97 (punti 0,500 per anno).

2) Titoli accademici e di studio

- a) specializzazione nella disciplina oggetto del concorso, punti 1,000;
- b) specializzazione in disciplina affine, punti 0,500;
- c) specializzazione in altra disciplina, punti 0,250;
- d) altre specializzazioni di ciascun gruppo da valutare con i punteggi di cui sopra ridotti del 50 per cento;
- e) altre lauree, oltre quella richiesta per l'ammissione al concorso comprese tra quelle previste per l'appartenenza al ruolo sanitario, punti 0,500 per ognuna, fino ad un massimo di punti 1,000;

Non è valutabile la specializzazione fatta valere come requisito di ammissione.

La specializzazione conseguita ai sensi del D. Lgs. n.257/91, anche se fatta valere come requisito di ammissione, è valutata con uno specifico punteggio pari a mezzo punto per anno di corso di specializzazione.

3) Pubblicazioni, titoli scientifici e curriculum formativo e professionale.

Per la valutazione delle pubblicazioni, dei titoli scientifici e del curriculum formativo e professionale si applicano i criteri indicati nell'art.11 del citato D.P.R.

pubblicazioni:

Per la valutazione delle pubblicazioni, dei titoli scientifici e del curriculum formativo e professionale si applicano i criteri indicati nell'art.11 del citato D.P.R.

La Commissione ritiene, per le pubblicazioni su argomenti attinenti alla disciplina messa a concorso, di attribuire i seguenti punteggi:

Regola	Punti
Pubblicazioni, monografie, titoli di libro se attinenti	0,150
Abstract, poster comunicazioni a congressi	0,050
Pubblicazioni in gruppi di lavoro	0,050

curriculum formativo e professionale:

nel curriculum formativo e professionale sono valutate le attività professionali e di studio, formalmente documentate, non riferibili ai titoli già valutati nelle precedenti categorie, idonee ad evidenziare, ulteriormente, il livello di qualificazione professionale acquisito nell'arco dell'intera carriera e specifiche rispetto alla posizione funzionale da conferire, ivi compresi idoneità e tirocini non valutabili in norme specifiche. In tale categoria rientrano le attività di partecipazione a congressi, convegni o seminari, anche come docente o relatore, che abbiano finalità di formazione e di aggiornamento professionale e di avanzamento di ricerca scientifica, nonché gli incarichi di insegnamento conferiti da enti pubblici. Non sono valutabili le idoneità conseguite in precedenti concorsi.

Nel curriculum sono valutate, altresì, l'idoneità nazionale nella disciplina prevista dal pregresso ordinamento e l'attestato di formazione manageriale disciplinato dal D.P.R. n.484/97.

La Commissione ritiene di attribuire al curriculum un punteggio adottando i seguenti criteri di valutazione:

Regola	Punti	x mesi
Specialista LP/Cococo presso PA/Strutture conv. nella disciplina o equipollente	0,600	12
Specialista LP/Cococo presso PA/Strutture conv. in disciplina affine	0,450	12

Specializzando LP/Cococo presso PA/Strutture conv. nella disciplina o equipollente	0,250	12
Specializzando LP/Cococo presso PA/Strutture conv. in disciplina affine	0,190	12
Partecipazione corsi attinenti ultimi 5 anni, post specialità	0,005	0
Partecipazione corsi FAD attinenti ultimi 5 anni, post specialità	0,010	0
Relatore/moderatore/resp. scientifico corsi attinenti ultimi 5 anni, post specialità	0,010	0
Attività didattica universitaria attinente post specialità (da 20 a 40 ore annue)	0,200	0
Attività didattica universitaria attinente post specialità (più di 40 ore annue)	0,400	0
Dottorato di ricerca attinente	0,400	0
Borsa di studio/ricerca attinente post specialità	0,250	12
Master attinente	0,250	0
Diploma/corso universitario attinente	0,100	0
Corso perfezionamento/alta specializzazione attinente (min. 5 gg)	0,050	0
Diploma di formazione specifica in Medicina Generale	0,250	0
Partecipazione a studi e progetti di ricerca	0,100	0

Vengono adottati i seguenti ulteriori criteri:

- trattandosi di qualifica dirigenziale, l'attività di Medico di base, medico fiscale, medico vaccinatore, medico di continuità assistenziale, ecc. non sarà valutata;
 - non saranno prese in considerazione iscrizioni a Società, Associazioni, etc.
 - qualora dalla documentazione presentata dal candidato non si rilevi la qualifica, la disciplina o l'area funzionale nella quale il servizio è stato prestato nella posizione di ruolo, di incaricato o in base a rapporto convenzionale, ovvero se il servizio è stato prestato con rapporto di lavoro a tempo pieno, il servizio stesso sarà valutato con il minor punteggio attribuibile;
 - in caso di servizi contemporanei è valutato quello più favorevole al candidato;
 - in attuazione dell'art.20 comma 1 del D.P.R. n.483/97 il servizio non di ruolo prestato presso pubbliche amministrazioni, a titolo di incarico, di supplenza, o in qualità di straordinario, ad esclusione di quello prestato con qualifiche di volontario, di precario o similari, ed il servizio di cui al settimo comma dell'articolo unico del Decreto Legge 23.12.1978, n.817, convertito in legge il 19.02.1979, n.54 sono equiparati al servizio di ruolo;
 - in attuazione dell'art.21 del D.P.R. n.483/97 l'attività ambulatoriale interna prestata a rapporto orario presso le strutture a diretta gestione della Aziende Sanitarie e del Ministero della Sanità in base ad accordi nazionali, è valutata con riferimento all'orario settimanale svolto rapportato a quello dei medici dipendenti dalle Aziende Sanitarie con orario a tempo definito. I relativi certificati di servizio devono contenere l'indicazione dell'orario di attività settimanale;
 - in attuazione dell'art.22 del D.P.R. n.483/97:
- 1) i servizi e i titoli acquisiti presso Istituti, Enti ed Istituzioni private di cui all'art.4, commi 12 e 13 del decreto legislativo 30.12.1992 n.502, e successive modificazioni e integrazioni, sono equiparati ai corrispondenti servizi e titoli acquisiti presso le Aziende Sanitarie secondo quanto disposto dagli artt. 25 e 26 del Decreto del Presidente della Repubblica 20.12.1979, n.761.
 - 2) i servizi antecedenti alla data del provvedimento di equiparazione sono valutati, per il 25% della rispettiva durata, con i punteggi previsti per i servizi prestati presso gli ospedali pubblici nella posizione funzionale iniziale della categoria di appartenenza.

- 3) il servizio prestato presso case di cura convenzionate o accreditate, con rapporto continuativo, è valutato, per il 25% della sua durata come servizio prestato presso gli ospedali pubblici nella posizione funzionale iniziale della categoria di appartenenza.
– in attuazione all'art.23 del D.P.R. n.483/97:
- 1) il servizio prestato all'estero dai cittadini italiani degli Stati membri della Unione Europea, nelle istituzioni e fondazioni sanitarie pubbliche e private senza scopo di lucro ivi compreso quello prestato ai sensi della legge 26.02.1987, n.49, equiparabile a quello prestato dal personale del ruolo sanitario, è valutato con punteggi previsti per il corrispondente servizio di ruolo, prestato nel territorio nazionale, se riconosciuto ai sensi della legge 10.07.1960, n.735;
- 2) il servizio prestato presso organismi internazionali è riconosciuto con le procedure della legge 10 luglio 1960, n.735, ai fini della valutazione come titolo con i punteggi indicati al comma 1).

PROVA SCRITTA

La Commissione definisce che per la correzione della prova scritta verranno presi in considerazione:

- conoscenza dell'argomento
- capacità espositiva e di sintesi
- attinenza dell'esposizione con l'argomento proposto
- utilizzo della terminologia corretta
- capacità di inquadrare correttamente ed esaurientemente l'argomento

PROVA ORALE

La Commissione stabilisce quindi, ai sensi dell'art.9 – comma 3 – del D.P.R. n.483/97, che la valutazione della prova orale si baserà sui seguenti criteri: competenza, corretto inquadramento dell'argomento, completezza, chiarezza espositiva e capacità di sintesi.

Desio, 19.12.2025

**PUBBLICO CONCORSO PER TITOLI ED ESAMI PER LA COPERTURA DI
N. 1 POSTO DI DIRIGENTE MEDICO NELLA DISCIPLINA DI
OFTALMOLOGIA.**

PROVA SCRITTA N. 1

Cheratite erpetica: diagnosi e terapia.



Desio, 19.12.2025

**PUBBLICO CONCORSO PER TITOLI ED ESAMI PER LA COPERTURA DI
N. 1 POSTO DI DIRIGENTE MEDICO NELLA DISCIPLINA DI
OFTALMOLOGIA.**

PROVA SCRITTA N. 2

Distacco di retina regmatogeno: diagnosi e terapia.



Desio, 19.12.2025

**PUBBLICO CONCORSO PER TITOLI ED ESAMI PER LA COPERTURA DI
N. 1 POSTO DI DIRIGENTE MEDICO NELLA DISCIPLINA DI
OFTALMOLOGIA.**

PROVA SCRITTA N. 3

Corioretinopatia sierosa centrale: eziologia, diagnosi e trattamento.



19/12/25 Prova scritta

[Handwritten signature]

Desio, 19.12.2025



**PUBBLICO CONCORSO PER TITOLI ED ESAMI PER LA COPERTURA DI
N. 1 POSTO DI DIRIGENTE MEDICO NELLA DISCIPLINA DI
OFTALMOLOGIA.**

PROVA PRATICA N. 1

Il candidato referti l'allegata ECOGRAFIA.

19/12/25 PROVA SOSTEGNUTA

Che Bella



Printed: 12/17/2025

Facility: (1)BULATHWELAGE

Physician:

User:

Exam Date: 10/8/2025

ID: LCF16051966

DOB: 1966.05.16

Remark:

ACCUTOME

Probe Freq: 15 MHz Max. Depth: 50 mm Gain: 64 dB

MRN: LCF16051966

Facility: (1)BULATHWELAGE

Physician: UNDEFINED

Operator: UNDEFINED

OS 1L

Scan Date: 10/8/2025

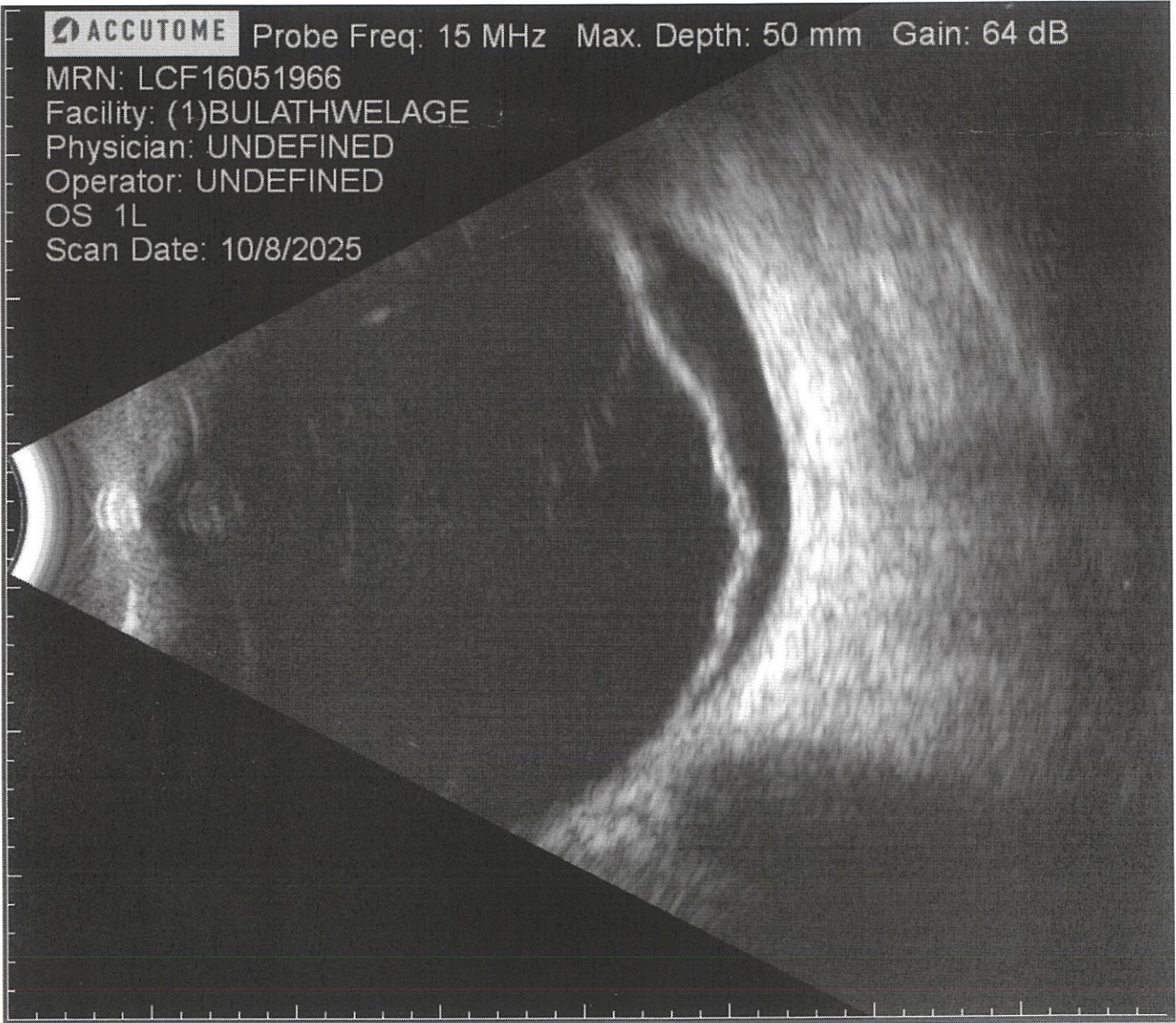

Open H5

Desio, 19.12.2025



**PUBBLICO CONCORSO PER TITOLI ED ESAMI PER LA COPERTURA DI
N. 1 POSTO DI DIRIGENTE MEDICO NELLA DISCIPLINA DI
OFTALMOLOGIA.**

PROVA PRATICA N. 2

Il candidato referti l'allegata FAG.

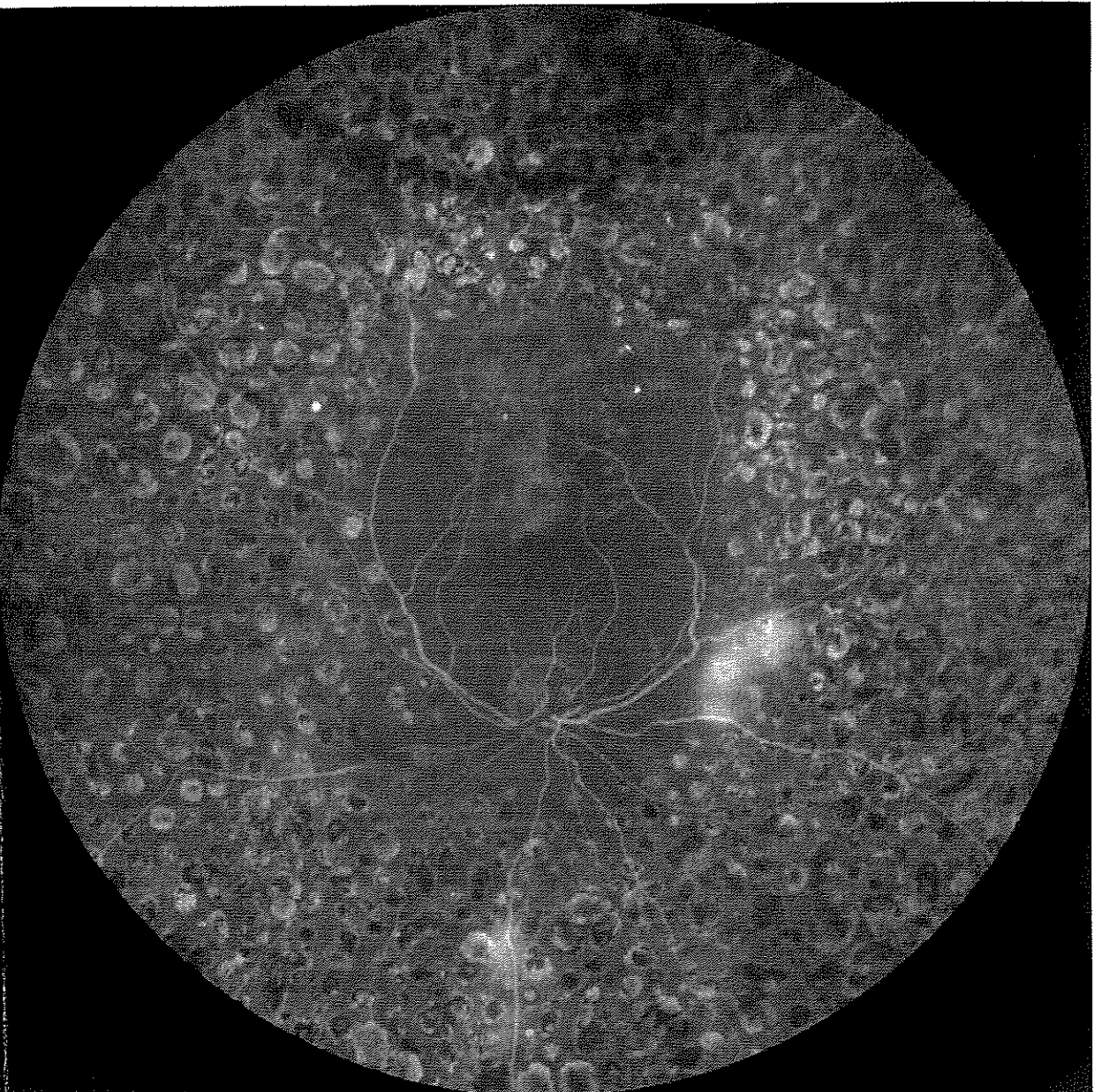

01/10/2020, OD

BAF 102° ART(14)

HEIDELBERG
ENGINEERING

Desio, 19.12.2025



**PUBBLICO CONCORSO PER TITOLI ED ESAMI PER LA COPERTURA DI
N. 1 POSTO DI DIRIGENTE MEDICO NELLA DISCIPLINA DI
OFTALMOLOGIA.**

PROVA PRATICA N. 3

Il candidato referti l'allegata OCT.

Patient: [REDACTED]
Patient ID: ---
Diagnosis: ---

DOB: 30/ug/1949
Exam.: 17/dic/2025
Comment: ---

Sex: M

IR 30° ART [HS]

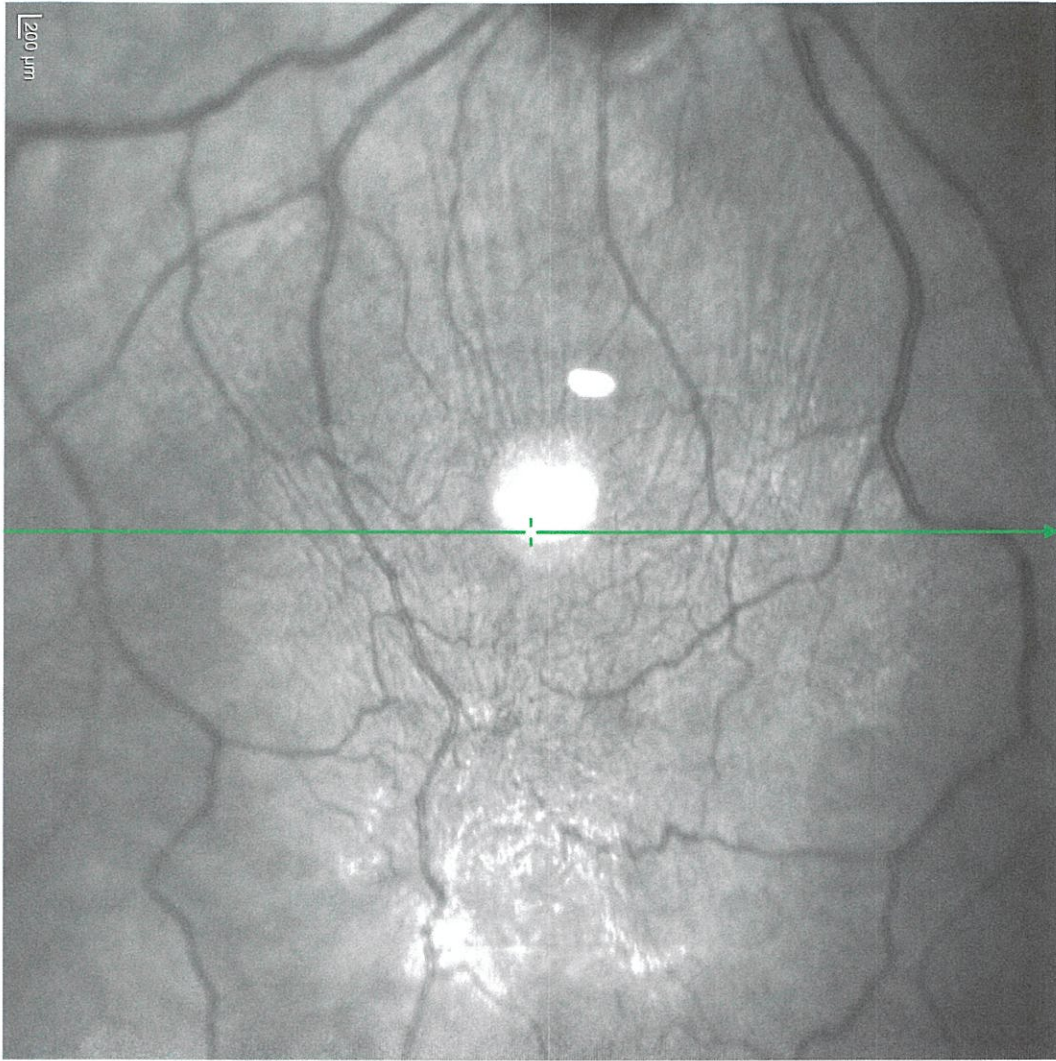

OCT 30° (8.3 mm) ART (85) Q: 33 [HS]



Desio, 19.12.2025

**PUBBLICO CONCORSO PER TITOLI ED ESAMI PER LA COPERTURA DI
N. 1 POSTO DI DIRIGENTE MEDICO NELLA DISCIPLINA DI
OFTALMOLOGIA.**

PROVA ORALE N. 1

- a) Sindrome di Bechet.
- b) Il consenso informato.



Desio, 19.12.2025

**PUBBLICO CONCORSO PER TITOLI ED ESAMI PER LA COPERTURA DI
N. 1 POSTO DI DIRIGENTE MEDICO NELLA DISCIPLINA DI
OFTALMOLOGIA.**

PROVA ORALE N. 2

- a) Trapianto Endoteliale.
- b) La tutela della Privacy nell'esercizio delle funzioni.



Desio, 19.12.2025

**PUBBLICO CONCORSO PER TITOLI ED ESAMI PER LA COPERTURA DI
N. 1 POSTO DI DIRIGENTE MEDICO NELLA DISCIPLINA DI
OFTALMOLOGIA.**

PROVA ORALE N. 3

- a) Impianto Secondario di IOL.
- b) La compilazione del referto.



19/12/25

PROVA SORLEGGIATA

Marco Lucchi